



ENCUESTA DE TEMAS INSULARES

Lanzarote, diciembre 2006



CABILDO DE LANZAROTE
Área de Educación, Cultura y
Nuevas Tecnologías

www.datosdelanzarote.com

ÍNDICE

	<i>Página</i>
PRESENTACIÓN	3
FICHA TÉCNICA	4
INFORME DE LOS RESULTADOS	5
1.- SITUACIÓN ECONÓMICA DE LANZAROTE	6
1.1.- Evolución de la opinión sobre la situación económica insular	7
2.- SITUACIÓN ECONÓMICA DEL HOGAR	8
2.1.- Tendencia de la situación económica del hogar en los últimos meses	8
2.2.- Situación económica actual del hogar	10
2.3.- Situación con respecto al ahorro	11
3.- CALIDAD DE VIDA EN LANZAROTE	12
3.1.- Calidad de vida con respecto al pasado	12
3.2.- Perspectiva sobre la calidad de vida en el futuro	13
3.3.- Municipio de Lanzarote donde mejor (y peor) se vive	14
4.- PROBLEMAS INSULARES	15
4.1.- Problemas que más afectan directamente a la población	17
5.- HÁBITOS SOSTENIBLES	18
6.- MEDIOAMBIENTE	19
6.1.- Concienciación ambiental	19
6.2.- Opinión sobre la conservación ambiental	20
7.- ACTUACIONES EN LANZAROTE	21
7.1.- Lo mejor que se ha hecho en Lanzarote en el último año	21
7.2.- Lo peor que se ha hecho en Lanzarote en el último año	22
7.3.- Actuaciones que han de realizarse en Lanzarote	23
8.- VALORACIÓN DE LA GESTIÓN DEL CABILDO	25

PRESENTACIÓN

La *Encuesta de Temas Insulares* ha sido realizada por el CENTRO DE DATOS (Área de Educación, Cultura y Nuevas Tecnologías) del Cabildo de Lanzarote en el mes de diciembre de 2006 y su objeto es conocer la opinión y percepción de la población de Lanzarote sobre una serie de temas relacionados con la situación económica y social de la isla.

Este objetivo genérico se concreta en los siguientes aspectos:

- Situación económica
- Calidad de vida
- Problemática social
- Hábitos sostenibles
- Valoración ambiental
- Actuaciones en Lanzarote
- Valoración de la gestión del Cabildo de Lanzarote

Estos aspectos son analizados teniendo en cuenta el municipio de residencia de los entrevistados, la edad, el tiempo de residencia en la isla, la ocupación y, en algunos casos, el nivel de estudios.

Asimismo, a lo largo del documento se hace una comparación (mediante series temporales) con los resultados obtenidos en otras Encuestas de similares características técnicas realizadas por el CENTRO DE DATOS.

FICHA TÉCNICA

- **Universo**
Población de 18 y más años, residente en Lanzarote, en viviendas familiares.
- **Procedimiento de entrevista**
Telefónica sobre cuestionario estructurado.
- **Fecha de trabajo de campo**
Entre el 30 de noviembre y el 21 de diciembre de 2006.
- **Número de entrevistas y margen de error**
Se han realizado un total de 728 entrevistas. El error de muestreo máximo para datos generales obtenidos con la muestra de 728 elementos es de $\pm 3,69$ % para el ámbito de la Isla, en el supuesto de muestreo aleatorio simple con un nivel de confianza del 95.5% y para $p/q=50/50$.
- **Muestreo y ponderación**
El muestreo aplicado ha sido polietápico. En una primera etapa se ha aplicado un muestreo aleatorio estratificado, con afijación proporcional según municipio.
La selección de las unidades últimas se ha realizado según cuotas de sexo y edad. Aparte, a la hora de explotar los datos se ha aplicado un coeficiente de ponderación que corrige los posibles desequilibrios iniciales en cuanto a peso demográfico de cada municipio y peso específico de cada cuota de sexo y edad respecto al conjunto insular.
- **Realización del trabajo de campo**
Servicios Estadísticos de Canarias, S.L.
- **Dirección del estudio**
Miguel Ángel Martín Rosa (Colegiado nº 3.345 del Ilustre Colegio Nacional de Doctores y Licenciados en Ciencias Políticas y Sociología).
- **Realización**
CENTRO DE DATOS. Área de Educación, Cultura y Nuevas Tecnologías del Cabildo de Lanzarote.

INFORME DE LOS RESULTADOS

1.- SITUACIÓN ECONÓMICA DE LANZAROTE

En general la situación actual de la economía de Lanzarote es buena (o muy buena) para el 37.1 % de los entrevistados, mientras que el 39 % cree lo contrario y un 18 % estima que es regular.

Tabla 1.1.- Opinión sobre la situación económica actual (diciembre 2006)

Pregunta. - PARA EMPEZAR, ¿ME PODRÍA DECIR CÓMO CALIFICARÍA UD. LA SITUACIÓN ECONÓMICA ACTUAL DE LANZAROTE, DIRÍA UD. QUE ES...?

OPINIÓN	%
Muy Buena	1.8
Buena	35.3
Regular	18.0
Mala	33.8
Muy Mala	5.2
No sabe	5.8
No contesta	0.1

Características destacables:

- **Según municipios**, se tiene una percepción más optimista de la situación económica de la isla en Yaiza, siendo peor la opinión en Tinajo y Teguiise.
- En cuanto a la **edad**, se observa una peor opinión a medida que el entrevistado es mayor.
- Igualmente la opinión empeora con el aumento del **tiempo de residencia en la isla**¹. Así, los más optimistas con la situación son los que llevan menos de un año en la isla, en cambio la opinión es peor entre los naturales de Lanzarote.
- Si se tiene en cuenta la **ocupación**, los estudiantes tienen mejor opinión sobre la situación de la economía. En cambio los jubilados, parados y amas de casa son más pesimistas.
- También la valoración de la situación económica aumenta a medida que lo hace **el nivel de estudios** del entrevistado.

¹ En la variable "tiempo de residencia en Lanzarote" se han establecido cinco intervalos en la muestra: 1) Toda la vida; 2) Más de 10 años; 3) Entre 5 y 10 años; 4) Entre 1 y 5 años; y 5) Menos de un año.

1.1.- Evolución de la opinión sobre la situación económica insular

En este epígrafe se expone la evolución de la opinión de la población sobre la economía de Lanzarote. Los datos están tomados de Encuestas realizadas en los últimos dieciséis años.

Para facilitar la lectura de los resultados de los distintos años, se ha confeccionado un índice numérico que va de 0 a 10.

Gráfico 1.1.1.- Evolución de la opinión sobre la situación económica insular (comparación con Encuestas anteriores, 1990-2006)

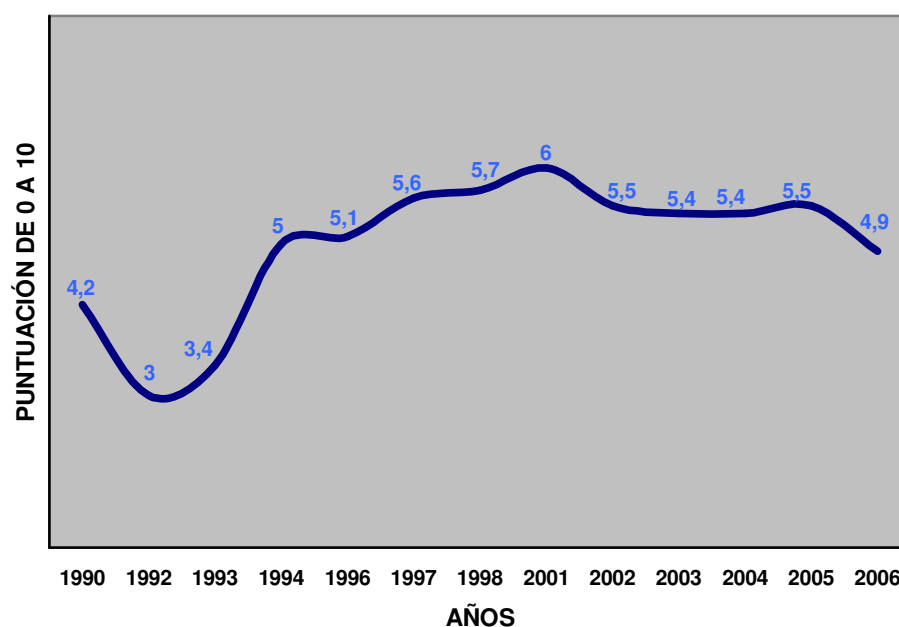

Es de destacar que la percepción que tiene la población de la situación económica desciende en 2006.

2.- SITUACIÓN ECONÓMICA DEL HOGAR

2.1.- Tendencia de la situación económica del hogar en los últimos meses

La respuesta mayoritaria (55.9 %) es que **la situación no ha cambiado en los últimos meses**, si bien casi un 30 % de los entrevistados señala que ha empeorado y un 12.6 % manifiesta que ha mejorado.

Tabla 2.1.1.- Situación económica del hogar en los últimos meses (diciembre 2006)

Pregunta.- MÁS CONCRETAMENTE, ¿HA NOTADO USTED SI EN ESTOS ÚLTIMOS MESES LA SITUACIÓN ECONÓMICA DE SU CASA HA MEJORADO, NO HA CAMBIADO O HA IDO A PEOR?

OPINIÓN	%
Ha mejorado	12.6
Sigue igual	55.9
Ha empeorado	29.7
No sabe	1.2
No contesta	0.5

Para concluir este epígrafe, se expone la evolución de la opinión sobre la situación económica del hogar en los últimos meses. Los datos están tomados de Encuestas realizadas en los últimos dieciséis años. Para facilitar la lectura de los resultados de los distintos años, se ha confeccionado un índice numérico que va de 0 a 10.

Es de destacar que la opinión que tiene la población de la situación económica del hogar, que mantiene una línea de tendencia estable, desciende levemente en 2006 con respecto a años anteriores.

Gráfico 2.1.1.- Evolución de la opinión sobre la situación económica del hogar en los últimos meses (comparación con Encuestas anteriores, 1990-2006)

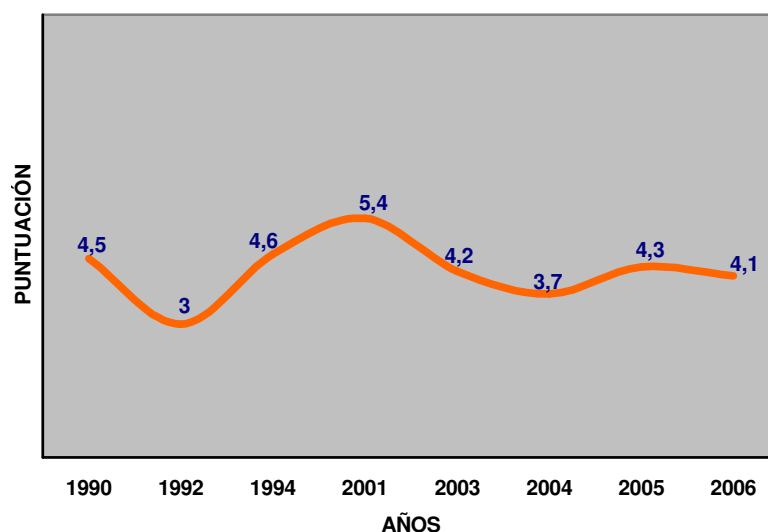

Si se compara las gráficas de evolución de la situación económica de Lanzarote y la evolución del hogar en los últimos meses se observa un comportamiento similar, aunque con tendencia a percibir mejor la situación de la isla que la del hogar.

Gráfico 2.1.2.- Comparación de la evolución de situación económica del hogar en los últimos meses con la evolución de la situación económica de Lanzarote (1990-2006)

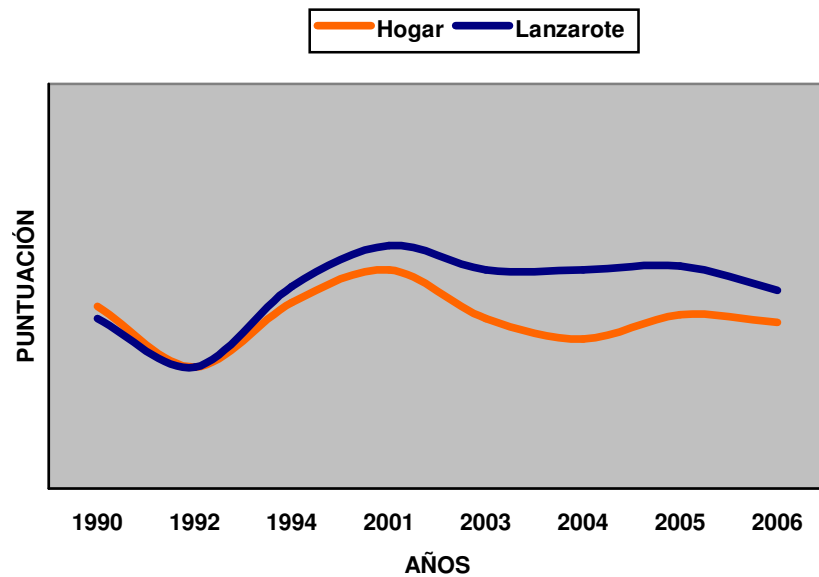

2.2.- Situación económica actual del hogar

En cuanto a la situación económica actual del hogar, en general la situación **es buena (o muy buena) para la mitad** de los entrevistados, mientras que **el 21.6 % opina lo contrario**. Y un 27.3 % estima que es regular.

Tabla 2.2.1.- Situación económica actual del hogar (diciembre 2006)

Pregunta.- ¿Y CÓMO CALIFICARÍA LA SITUACIÓN ECONÓMICA ACTUAL DE SU HOGAR? DIRÍA UD. QUE ES...

OPINIÓN	%
Muy Buena	1.9
Buena	48.2
Regular	27.3
Mala	20.9
Muy Mala	0.7
No sabe	0.4
No contesta	0.5

Características principales:

- **Según municipios**, se tiene una mejor percepción de la situación económica del hogar en Teguiise y Yaiza, siendo peor la opinión entre los residentes en Tinajo.
- En cuanto a la **edad**, se observa una peor opinión a medida que el entrevistado es mayor.
- Igualmente la opinión empeora con el aumento del **tiempo de residencia en la isla**². Así, los más optimistas con la situación del hogar son los que llevan menos de un año en la isla, en cambio la opinión es peor entre los naturales de Lanzarote.
- Si se tiene en cuenta la **ocupación**, los estudiantes tienen mejor opinión sobre la situación económica del hogar. En cambio los parados son más pesimistas.
- La valoración de la situación económica del hogar aumenta a medida que lo hace **el nivel de estudios** del entrevistado.
- Los **hogares** con dos miembros manifiestan una opinión más positiva, mientras que los hogares de un solo miembro mantienen una opinión más negativa.

² En la variable "tiempo de residencia en Lanzarote" se han establecido cinco intervalos en la muestra: 1) Toda la vida; 2) Más de 10 años; 3) Entre 5 y 10 años; 4) Entre 1 y 5 años; y 5) Menos de un año.

2.3.- Situación con respecto al ahorro

También se les preguntó a los entrevistados sobre la situación de los ingresos económicos del hogar al llegar a final de mes.

La mayoría de los hogares (58.5 %) se gasta todos los ingresos mensuales, mientras que el 40.1 % ahorra parte de esos ingresos.

Tabla 2.3.1.- Situación con respecto al ahorro (diciembre 2006)

Pregunta.- ¿Y EN GENERAL, HABLANDO DE LA SITUACIÓN ECONÓMICA DE SU HOGAR, ¿CUÁL DE ESTAS DOS SITUACIONES ES LA QUE SE DA CON MÁS FRECUENCIA EN LOS INGRESOS MENSUALES EN SU HOGAR?

RESPUESTA	Lanzarote (%)
Se gasta todo en el mismo mes	58.5
Se reserva para gastos futuros/ahorro	40.1
No sabe	0.5
No contesta	0.8

Características principales:

- Según el **tamaño del hogar** existen más dificultades para llegar a final de mes en los hogares unipersonales (sólo una cuarta parte de este tipo de hogares puede ahorrar) y en los hogares de más de cuatro miembros.
- Los hogares de los **municipios** de Arrecife y Tías son los que tienen mayor dificultad para el ahorro.
- Si se tiene en cuenta el **tiempo de residencia en la isla**³, los que menos capacidad de ahorro tienen son los que llevan menos de un año en Lanzarote. En cambio, los que llevan entre 5 y 10 años manifiestan un mayor ahorro. Entre los naturales de la isla, el porcentaje que se reserva para gastos futuros asciende al 38.7 %.

³ En la variable "tiempo de residencia en Lanzarote" se han establecido cinco intervalos en la muestra: 1) Toda la vida; 2) Más de 10 años; 3) Entre 5 y 10 años; 4) Entre 1 y 5 años; y 5) Menos de un año.

3.- CALIDAD DE VIDA EN LANZAROTE⁴

Independientemente del tema económico, se le pidió al entrevistado que manifestara su opinión sobre la calidad de vida en la isla, esto es, “cómo se vive en Lanzarote” (tanto en referencia al pasado como con respecto al futuro).

3.1.- Calidad de vida con respecto al pasado

La respuesta mayoritaria (48.2 %) es que en Lanzarote **se vive peor** que hace un año. **No obstante el 37.2 % de los entrevistados estima que se vive igual** y un 12.8 % opina que se vive mejor.

Tabla 3.1.1.- Opinión sobre la calidad de vida en Lanzarote con respecto al pasado (diciembre 2006)

Pregunta.- INDEPENDIENTEMENTE DEL TEMA ECONÓMICO Y EN TÉRMINOS GENERALES, DIRÍA USTED QUE EN LANZAROTE SE VIVE MEJOR, IGUAL O PEOR QUE HACE UN AÑO

OPINIÓN	%
Mejor	12.8
Igual	37.2
Peor	48.2
No sabe	1.6

Características destacables:

- En cuanto a la **edad**, se observa una peor opinión en aquellas personas comprendidas en el intervalo de edad entre 46 y 60 años, siendo mejor entre los mayores de sesenta.
- Igualmente la opinión empeora con el aumento del **tiempo de residencia en la isla**. Así, los que se manifiestan más positivos con la calidad de vida son los que llevan menos tiempo en la isla, en cambio la opinión es peor entre los naturales de Lanzarote.
- Según el nivel de **estudios**, tienen mejor opinión los que disponen de un título universitario.

⁴ En la literatura sociológica se resalta la dificultad que entraña definir la *calidad de vida*. A nuestro juicio nos parece acertada la conceptualización de Borthwick-Duffy, Cols y Felce (1995), que la definen como una combinación de: calidad de las condiciones objetivas de vida + satisfacción con las condiciones de vida + valores personales/grupales. Para captar la opinión del entrevistado sobre este tema se ha recurrido a la expresión coloquial “cómo se vive (en Lanzarote)”.

3.2.- Perspectiva sobre la calidad de vida en el futuro

En este caso la respuesta mayoritaria es que **en Lanzarote se vivirá peor dentro de un año** (el 45.9 % de los entrevistados se expresa en ese sentido). Los que opinan que se vivirá mejor suponen el 13.5 %, mientras que el 31 % cree que se vivirá igual que ahora.

Tabla 3.2.1.- Opinión sobre la calidad de vida en el futuro (diciembre 2006)

Pregunta.- Y DE CARA AL FUTURO, ¿USTED CREE QUE SE VIVIRÁ MEJOR, IGUAL O PEOR EN LANZAROTE DENTRO DE UN AÑO?

OPINIÓN	%
Mejor	13.5
Igual	31.0
Peor	45.9
No sabe	9.5
No contesta	0.1

Características destacables:

- En cuanto a la **edad**, se observa una peor opinión en aquellos que tienen entre 46 y 60 años, siendo mejor entre los mayores de sesenta y entre los más jóvenes (18-29 años).
- El **tiempo de residencia** en la isla también influye en esta percepción. Cuanto menor es el tiempo de residencia más optimista es la opinión, de ahí que los que llevan residiendo toda la vida en Lanzarote sean más pesimistas con la calidad de vida en el futuro.
- Según el **nivel de estudios**, los universitarios son quienes manifiestan una mejor opinión. Los que no tienen estudios son menos optimistas con la calidad de vida en el futuro.

3.3.- Municipio de Lanzarote donde mejor (y peor) se vive

En esta ocasión se le pidió al entrevistado cuál era el municipio de Lanzarote donde mejor se vive y, al contrario, cuál es en el que peor se vive.

En el primer caso, la respuesta se distribuye en todos los municipios y aparecen **Teguisé** y **Tías** ocupando el primer lugar como **los municipios de Lanzarote donde mejor se vive**, con un porcentaje de 15.4 % y 15.1 % respectivamente.

Sin embargo en la segunda pregunta la respuesta adquiere mayor concentración, apareciendo **Arrecife** como el municipio donde se vive peor.

Tabla 3.3.1.- Municipio de Lanzarote en el que mejor (y peor) se vive (diciembre 2006)

Pregunta.- ¿CUÁL ES EL MUNICIPIO DE LANZAROTE EN EL QUE, SEGÚN SU OPINIÓN, SE VIVE MEJOR? ¿Y CUÁL ES EL MUNICIPIO DE LANZAROTE EN EL QUE, SEGÚN SU OPINIÓN, SE VIVE PEOR?

MUNICIPIO	Mejor	Peor
Arrecife	11.3	57.3
Haría	7.3	3.4
San Bartolomé	12.0	3.4
Teguisé	15.4	1.9
Tías	15.1	3.0
Tinajo	7.8	1.6
Yaiza	14.4	5.9
No sabe	15.7	22.4
No contesta	1.1	1.0

Gráfico 3.3.1.- Municipio de Lanzarote en el que mejor (y peor) se vive (diciembre 2006)



4.- PROBLEMAS INSULARES

La **inmigración**, la **delincuencia** y la **sanidad** son los tres principales problemas que mencionan los entrevistados.

El **estado de las calles, aceras y carreteras** y el **transporte** ocupan puestos destacados.

También es significativo el alto porcentaje de menciones que alcanza la **droga**, la **ordenación territorial**, la **política** y la **vivienda**.

Igualmente preocupa la **educación**, las cuestiones relacionadas con el **tráfico** y el **paro/situación laboral** en Lanzarote.

Tabla 4.1.- Problemas insulares (diciembre 2006)

Pregunta.- EN TÉRMINOS GENERALES, Y PENSANDO EN LANZAROTE EN SU CONJUNTO, SEGÚN USTED ¿CUÁLES SON LOS TRES PROBLEMAS DE LA ISLA QUE REQUIEREN UNA SOLUCIÓN MÁS URGENTE? (Respuesta espontánea)

PROBLEMAS INSULARES	%⁵
Inmigración	54.9
Delincuencia	29.0
Sanidad	26.9
Estado de calles, aceras y carreteras	11.8
Transporte	10.3
Droga	8.8
Ordenación territorial (exceso construcción)	8.7
Política	8.5
Vivienda	8.2
Educación/infraestructura	7.8
Tráfico	7.4
Paro/Situación laboral	6.6
Turismo	5.7
Economía, carestía de la vida	4.8
Ocio/actividades culturales	4.3
Infraestructuras	3.7
Alcantarillado/abastecimiento	3.7
Suciedad	2.9
Zonas recreativas/parques/zonas de ocio	1.6
Agricultura/ pesca	1.4
Medioambiente/Ecología	1.1
Otros ⁶	8.0

⁵ Se trata de una pregunta con respuesta abierta o espontánea y múltiple en la que el entrevistado enumera hasta tres problemas según su opinión. Los porcentajes se refieren a los casos (personas que emitieron esa respuesta), de ahí que la suma no sea 100.

Resulta significativo exponer la evolución de los tres principales problemas en estos últimos dieciséis años⁷. En dicha evolución se observa una línea tendencial claramente ascendente en el caso de la inmigración y, más atenuada, en el caso de la sanidad y la seguridad ciudadana.

Gráfico 4.1.- Evolución de los tres principales problemas (1990-2006)

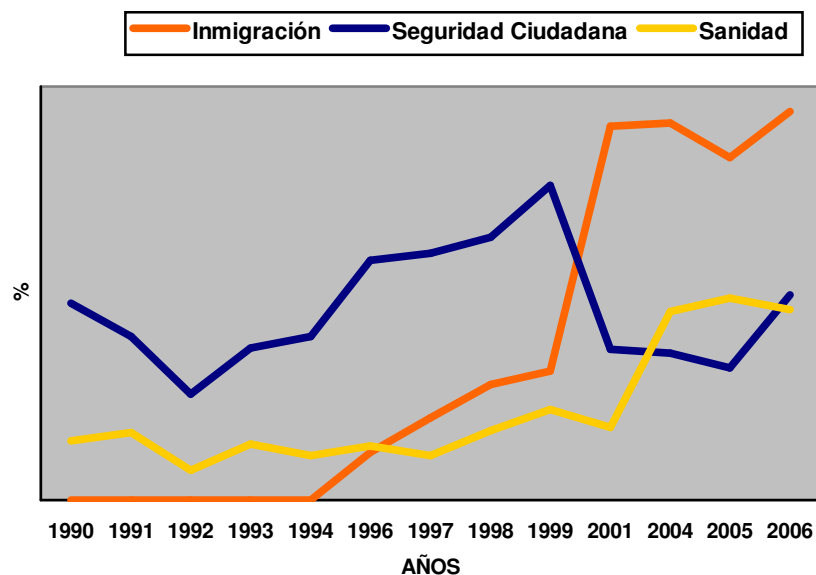

⁶ El porcentaje de respuesta de "Otros" se desglosa en multitud de temas de los que sobresale: servicios sociales, impuestos municipales y juventud.

⁷ Para la confección del gráfico se ha utilizado el porcentaje de respuesta.

4.1.- Problemas que más afectan directamente a la población

En el inicio de este mismo capítulo se recogía la percepción de la población sobre los problemas que tenía la isla. En esta ocasión se le pidió al entrevistado que citara cuáles son los problemas que a él (o a su familia) le afectan más.

En este caso **la sanidad, la delincuencia y la inmigración son los tres problemas que más afectan a los entrevistados.**

También la **economía/carestía de la vida, el transporte, el estado de las calles/aceras y la educación** obtienen un alto porcentaje de menciones.

Y **en menor medida** se citan el **la vivienda, el tráfico/aparcamiento** y el **paro/situación laboral.**

Tabla 4.1.1.- Principales problemas que más afectan a la población (diciembre 2006)

Pregunta.- CAMBIANDO DE TEMA ¿ME PODRÍA DECIR CUÁLES SON LOS TRES PROBLEMAS QUE A UD. O A SU FAMILIA LE AFECTAN EN MAYOR MEDIDA? (Respuesta espontánea)

PROBLEMAS QUE MÁS AFECTAN DIRECTAMENTE	2006⁸
Sanidad	22.8
Delincuencia	22.6
Inmigración	17.1
Economía, carestía de la vida	13.5
Transporte	12.2
Estado de calles, aceras y carreteras	11.8
Educación/infraestructura	10.7
Vivienda	9.6
Tráfico/ aparcamientos	9.3
Paro/Situación laboral	6.7
Otros⁹	17.0

⁸ Se trata de una pregunta con respuesta abierta y múltiple en la que el entrevistado enumera hasta tres problemas según su opinión. Los porcentajes se refieren a los casos (personas que emitieron esa respuesta), de ahí que la suma no sea 100.

⁹ El porcentaje de respuesta de "Otros" se desglosa en multitud de temas de los que sobresale: zonas verdes/parques, suciedad, ayudas sociales y medioambiente.

5.- HÁBITOS SOSTENIBLES

A continuación se analiza el hábito de una serie de conductas sostenibles y de cuidado del medio como son el uso de papeleras, el uso de contenedores de reciclaje, el ahorro energético, etc.

Existe, en general, mayor hábito en el uso de papeleras públicas, en evitar ruidos y en poner en práctica medidas doméstica para economizar agua.

En cambio, se usan menos los sistemas de ahorro de energía en el hogar (bombillas de bajo consumo, paneles solares, etc.) y los contenedores para vidrio, papel, etc.

Tabla 5.1.- Hábitos sostenibles (diciembre 2006)

Pregunta.- CAMBIANDO DE TEMA, ¿PODRÍA DECIRME SI USTED, HABITUALMENTE, ALGUNAS VECES O NUNCA...?

	Habitual-mente	Algunas veces	Nunca	NS/NC
Utiliza las papeleras públicas para tirar papeles	87.0	6.3	6.0	0.7
Trata de evitar ruidos	83.7	8.7	6.2	1.5
Pone en práctica medidas domésticas para economizar agua	80.2	10.7	8.1	0.9
Usa sistemas de ahorro de energía en su hogar (bombillas de bajo consumo, paneles solares)	63.6	15.2	19.6	1.5
Utiliza los contenedores para (vidrio, papel, envases)	62.6	15.9	20.2	1.2

6.- MEDIOAMBIENTE

6.1.- Concienciación ambiental

La mayoría de los entrevistados opina que **la población de la isla está poco concienciada** con los temas de protección ambiental. Se opina así sobre todo en los municipios de Tías y Teguisse.

Tabla 6.1.1.- Grado de concienciación ambiental (diciembre 2006)

Pregunta.- ¿EN QUÉ GRADO CREE USTED QUE LA POBLACIÓN DE LANZAROTE ESTÁ CONCIENCIADA CON LOS TEMAS RELACIONADOS CON LA PROTECCIÓN DEL MEDIO AMBIENTE EN LA ISLA?

OPINIÓN	%
Mucho	1.4
Bastante	21.0
Regular	9.3
Poco	54.5
Nada	9.6
NS/NC	4.1

Según el tiempo de residencia en la isla, los naturales y los que los que llevan en ella más de diez años son quienes creen que la conciencia ambiental es baja.

En comparación con los datos de 1998 y 2001 la percepción de la concienciación desciende ligeramente.

Gráfico 6.1.1.- Evolución de la opinión sobre concienciación ambiental¹⁰

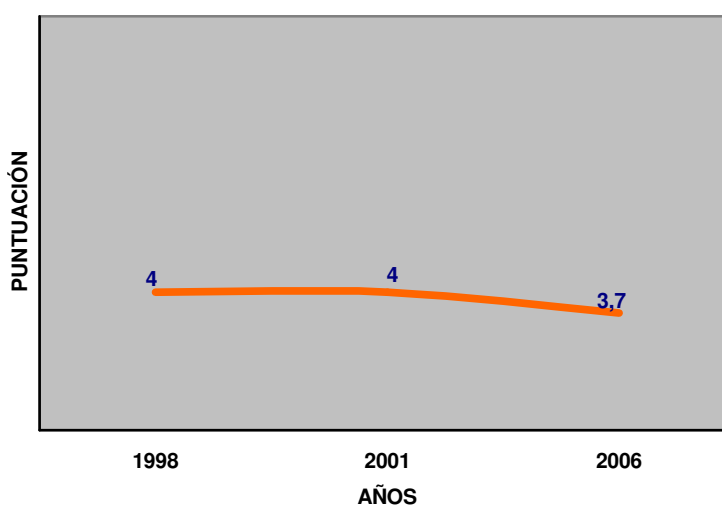

¹⁰ Con el fin de posibilitar la comparación se ha elaborado un índice numérico que va de 0 a 10.

6.2.- Opinión sobre la conservación ambiental

Igualmente se les pidió a los encuestados su opinión sobre la conservación del medioambiente en estos últimos años.

Tabla 6.2.1.- Opinión sobre la conservación ambiental (diciembre 2006)

Pregunta.- Y, POR LO QUE USTED PERCIBE, ¿EL MEDIOAMBIENTE DE LANZAROTE HA MEJORADO, SIGUE IGUAL O HA IDO A PEOR EN ESTOS ÚLTIMOS CINCO AÑOS?

OPINIÓN	%
Ha mejorado	24.7
Sigue igual	21.4
Ha ido a peor	49.5
NS/NC	4.4

Casi la mitad de los encuestados señala que el medioambiente ha ido a peor en estos últimos cinco años. Mientras que la cuarta parte cree que ha mejorado y un 21.4 % opina que sigue igual.

La opinión es más optimista en el municipio de Haría, mientras que Tías y San Bartolomé mantienen una percepción más negativa. En cuanto al tiempo de residencia en la isla, los naturales y aquellos que llevan más de diez años de residencia mantienen también una opinión más desfavorable sobre la conservación del medio.

Si comparamos los resultados con años anteriores, se aprecia una ligera mejora de la percepción sobre el medioambiente que, hasta ahora, empeoraba cada año.

Tabla 6.2.2.- Comparación de la opinión sobre la conservación ambiental

OPINIÓN	2001	2002	2003	2004	2006
Ha mejorado	35.5	31.7	21.0	21.5	24.7
No ha cambiado	18.7	25.6	27.3	22.8	21.4
Ha ido a peor	39.0	40.3	48.7	52.3	49.5
NS/NC	6.6	2.5	3.0	3.4	4.4

7.- ACTUACIONES EN LANZAROTE

7.1.- Lo mejor que se ha hecho en Lanzarote en el último año

La **mejora de la infraestructura sanitaria** es, con diferencia, la actuación que más sobresale según los encuestados (casi la mitad de los entrevistados señala este hecho).

El **arreglo de calles y el embellecimiento de parques y jardines** son también actuaciones a destacar.

También, aunque con porcentajes muy bajos, **las actuaciones de cultura/ocio/deporte, las infraestructuras educativas y las actuaciones para limitar el crecimiento turístico** obtienen un porcentaje de menciones destacable.

El porcentaje de entrevistados que no emitieron respuesta fue del 25.8 %.

Tabla 7.1.1.- Lo mejor que se ha hecho en el último año (diciembre 2006)

*Pregunta.- ¿QUÉ CREE UD. QUE ES LO MEJOR QUE SE HA HECHO EN LANZAROTE EN ESTE ÚLTIMO AÑO?
(Respuesta espontánea)*

LO MEJOR QUE SE HA HECHO	2006¹¹
Infraestructuras sanitarias (ampliación del Hospital)	48.9
Arreglo de calles y aceras	18.4
Embelllecimiento, parques y jardines	8.8
Cultura, ocio, deporte	5.1
Infraestructuras educativas	4.7
Limitar construcción/crecimiento	3.4
Turismo (renovación de plazas)	2.6
Limpieza	2.6
Seguridad	2.5
Aeropuerto	2.5
Otras infraestructuras	3.3
Otros	6.9
Nada	1.9
NS/NC	25.8

¹¹ Se trata de una pregunta con respuesta abierta y múltiple en la que el entrevistado enumera hasta tres acciones según su opinión. Los porcentajes se refieren a los casos (personas que emitieron esa respuesta), de ahí que la suma no sea 100.

7.2.- Lo peor que se ha hecho en Lanzarote en el último año

El descuido medioambiental y el hecho de **no limitar más el crecimiento de la construcción de plazas y el estado de las carreteras y calles** aparecen como las peores acciones realizadas a lo largo del último año.

También la inmigración y los conflictos políticos obtienen un porcentaje de menciones destacable.

Otras cuestiones que no gustan son la **seguridad ciudadana** y la **sanidad**.

Tabla 7.2.1.- Lo peor que se ha hecho en el último año (diciembre 2006)

Pregunta.- ¿QUÉ ES LO PEOR QUE SE HA HECHO EN LANZAROTE EN ESTE ÚLTIMO AÑO? (Respuesta espontánea)

LO PEOR QUE SE HA HECHO	2006¹²
Descuido medioambiental/No limitar construcción	21.6
Carreteras (y calles)	20.2
Inmigración	19.5
Conflictos políticos	17.4
Seguridad ciudadana	13.2
Sanidad	9.6
Ayudas/subvenciones	8.1
Cultura/ocio/deporte	7.4
Transporte	5.8
Alcantarillado/alumbrado	5.2
Turismo (renovación plazas)	5.0
Otros	39.6
Todo	0.3
Nada	0.1
NS/NC	22.1

¹² Se trata de una pregunta con respuesta abierta y múltiple en la que el entrevistado enumera hasta tres acciones según su opinión. Los porcentajes se refieren a los casos (personas que emitieron esa respuesta), de ahí que la suma no sea 100.

7.3.- Actuaciones que han de realizarse en Lanzarote

La **reducción de los problemas derivados de la inmigración y la mejora de la oferta sanitaria** son las actuaciones más inmediatas que se han de realizar en Lanzarote, a juicio de los entrevistados.

También se considera relevante el **arreglo de calles/aceras carreteras y mejorar la seguridad ciudadana**.

Asimismo, los entrevistados consideran que se debe proceder a resolver los **conflictos políticos y formentar la oferta cultural, deportiva y de ocio**.

Resulta también relevante la demanda para **frenar las construcciones turísticas/medioambiente**.

Tabla 7.3.1.- Actuaciones en Lanzarote (diciembre 2006)

Pregunta.- EN TÉRMINOS GENERALES, Y PENSANDO EN LANZAROTE EN SU CONJUNTO, SEGÚN UD. ¿CUÁLES DEBEN SER LAS TRES ACTUACIONES MÁS INMEDIATAS QUE SE HAN DE REALIZAR EN LA ISLA? (Respuesta espontánea)

ACTUACIÓN	2006¹³
Inmigración	27.2
Mejorar sanidad/Infraestructura sanitaria	23.7
Arreglo de carreteras (y calles)	19.9
Seguridad ciudadana	19.2
Resolver conflictos políticos	17.3
Mejorar oferta de cultura, ocio, deporte	15.3
Parar las construcciones turísticas/medioamb.	11.0
Embelllecimiento jardines, parques	10.0
Ayudas/subvenciones	9.6
Transporte público	9.2
Mejorar educación/Infraestructura educativa	8.9
Vivienda	8.2
Los precios	7.7
Turismo/renovación de plazas	6.6
Otros	13.3
NS/NC	3.3

¹³ Se trata de una pregunta con respuesta abierta o espontánea y múltiple en la que el entrevistado enumera hasta tres problemas según su opinión. Los porcentajes se refieren a los casos (personas que emitieron esa respuesta), de ahí que la suma no sea 100.

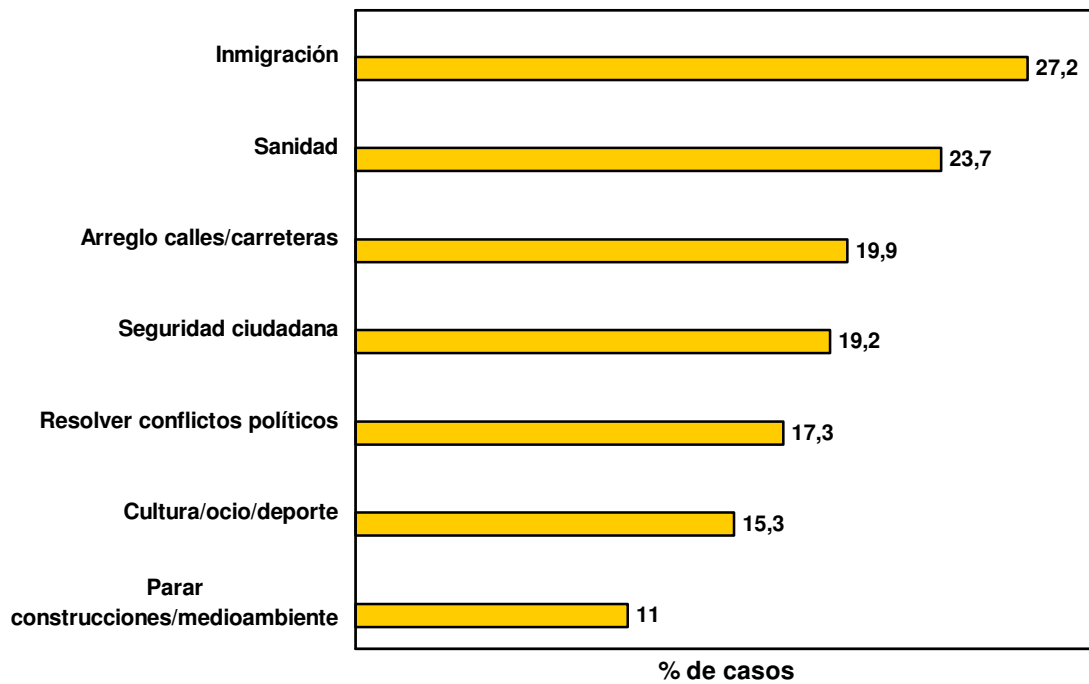
Gráfico 6.3.1.- Actuaciones que se han de realizar en Lanzarote (diciembre 2006)

8.- VALORACIÓN DE LA GESTIÓN DEL CABILDO

El 43.2 % de los entrevistados opina que la gestión del Cabildo de Lanzarote ha sido mala/muy mala en este último año, mientras que el 22.5 % señala que ha sido buena/muy buena.

El 14.3 % cree que ha sido regular.

Tabla 8.1.- Valoración de la gestión del Cabildo (diciembre 2006)

Pregunta.- EN TÉRMINOS GENERALES, ¿CÓMO CALIFICARÍA UD. LA GESTIÓN QUE HA REALIZADO EL CABILDO DE LANZAROTE DURANTE EL ÚLTIMO AÑO...?

OPINIÓN	%
Muy Buena	1.1
Buena	21.4
Regular	14.3
Mala	36.3
Muy Mala	6.9
No sabe	17.4
No contesta	2.6

Características destacables:

- **Según municipios**, se tiene una percepción más positiva de la gestión del Cabildo en Yaiza, siendo peor la opinión en Haría y Teguiise.
- En cuanto a la **edad**, se observa una peor opinión en las personas de entre 46 y 60 años, mientras que los mayores de sesenta tienen mejor valoración.
- Igualmente la opinión empeora con el aumento del **tiempo de residencia en la isla**¹⁴. Así, los que mejor valoran la gestión del Cabildo son los que llevan menos de un año en la isla, en cambio la opinión es peor entre los naturales de Lanzarote.
- Si se tiene en cuenta la **ocupación**, las amas de casa tienen mejor opinión sobre la gestión de la primera institución. En cambio los parados le otorgan una peor valoración.
- Según el **nivel estudios**, la mejor valoración corresponde a los que no tienen estudios, mientras que la valoración es peor entre aquellos que tienen estudios de bachiller o similar.

¹⁴ En la variable "tiempo de residencia en Lanzarote" se han establecido cinco intervalos en la muestra: 1) Toda la vida; 2) Más de 10 años; 3) Entre 5 y 10 años; 4) Entre 1 y 5 años; y 5) Menos de un año.

Gráfico 8.1.- Evolución de la valoración de la gestión del Cabildo de Lanzarote (1997-2006)